時代日報

中華郵政登記認為第一類新聞紙
上海郵政管理局執照第二六四號
第二五七號
每份售法幣五十元
蘇商時代書報出版社
發行人 匝開莫
發行及營業部 上海吳江路（新閘路）十六號 電話三七五一一
編輯部 成都北路九七三號 電話三五二八七號

中原區衝突調查完畢
周徐二氏今日返京
在漢會與有關各方澈夜會談

〔本報訊〕據本報記者在京所獲確息，飛赴中原區調查國共衝突實情之徐永昌周恩來等，八日可返京。彼等返京後，三人小組即當開會協商，挽回千鈞一髮之局勢。

〔合衆社延安六日電〕李先念將軍，今日在共邊區總部發表聲明稱：「時機茲已緊迫，若欲避免流血，挽救中國之和平，邊區軍事當局謹向全國呼籲：一，以民族利益為重，立即阻止流血衝突。二，國民黨長官及士兵均應拒絕參加內戰。三，國內及國外之愛好和平人士須認識局勢之嚴重性，努力阻止內戰爆發」。據悉，漢口附近袋形地帶被包圍之若干中共前綫，已接獲三十萬國軍之最後通牒。鐵路沿綫東西二方，自上月中旬起，即已開始衝突，國軍並於花園，漢川及商城等處設立高級軍官指揮所。李先念將軍稱：國軍企圖發動鄂豫邊境之內戰，撕毀和平協議，使全國再度陷入分崩離析之局面，「國軍以內戰為賭注，欲殲滅中共袋形地帶，以便使此處之國軍得以參加共他各地之內戰」云。

〔延安七日廣播〕宣化店六日急電，軍事三人小組國民黨代表徐永昌，中共代表周恩來與軍調部執行處長白魯德，率領隨員於五日下午分別由南京北平飛抵漢口，三氏此行係為實地調查國民黨當局破壞停戰協定，企圖對中原軍區之大進攻，並制止這一重大流血陰謀的實現。三氏抵漢後，行裝甫卸，立即邀集國共雙方有關之軍事負責人及軍調部駐漢之第九執行小組舉行會談。當晚十時，徐周白及有關負責人復進行澈夜會談。並決定赴宣化店一帶中共中原軍區實地視察，聞周恩來白魯德二氏定今晨八時率領隨員會同漢口第九執行小組尖山小組以及漢市各報社記者等四十人由漢出發逕來宣化店，徐永昌氏則因某種關係，自覺未便同行，故由武漢行營副參謀長王天鳴代表與周白二氏同時出發。

津浦線泊頭鎮偽軍 毆打執行小組人員

〔延安七日廣播〕河間六日急電，津浦綫泊頭鎮附近發生偽軍毆打執行小組人員及圍殲八路軍地方保安隊之驚人事件。三日上午，泊頭鎮偽軍徐春林部企圖進攻駐三里屯（泊鎮以北三里）之冀中八路軍交河保安隊，當被執行小組發覺，中共代表傅繼澤依據前訂協定，前往勸阻，美代表華納中校亦協同前往，但偽軍徐春林竟不講理，將傅繼澤當場毆打，並解除美代表華納中校及隨員的武器，肆意污辱。中共代表及美代表遂離泊鎮赴冀中八路軍十八團團部，並報告北平調處執行部。當日徐春林偽軍三百餘人，即向駐三里屯之交河保安隊二中隊大舉進攻，繼又增達五百餘人，二中隊百餘人被包圍，自上午九時戰至下午四時卅分，因衆寡懸殊，全部損失，被俘人槍甚多。現冀中八分區徐司令員除命令六十七團向政府代表提出嚴重抗議外，復於四日提出以下具體解決辦法：（一）要求在廿四小時內將三日所俘之人槍及其他物資全部交還。（二）懲辦漢奸徐春林，解散該部偽軍。（三）向八路軍道歉，並在報章公佈此次事件眞相，賠償當地人民所受損失。（四）保證以後不再發生任何進犯的行為。美代表華納中校對於此次事件，亦極為憤慨，痛斥徐春林部無恥無理。他說：「我可以證明此次事件確係徐春林部向中共軍隊進攻。」

日新閣尚未組成
社會黨續與各黨商談

〔改造日報東京七日電〕以社會黨為中心之聯合內閣今日仍未組織成功。社會黨書記長片山本定今日往謁幣原，報告安定政局之方策後，劉又不得不展期至八日以後。該黨今日續與自由、共產、協同三黨進行協議，以求迅速達到組閣目的。政府方面認為社會黨組閣工作之關鍵，繫於該黨與自由黨之交涉能否順利，社會黨如欲組閣成功，絕對需要自由黨之協力，故片山亦傾注全力於該方面之工作。政界一部分人士對此頗表悲觀，但又認為除非自、社兩黨合作，政局即無從收拾，幣原似亦希望自、社兩黨能獲致妥協，而左翼人士則乘此機會力謀樹立純粹社會主義政權，不容自由黨等所謂保守政黨插足其中。社會，自由兩黨之會議，於午後二時舉行，由社會黨提出意見，糧食、通貨膨脹對策，住宅等問題，會商結果，未獲決議，乃定明日午後再行協商。共產黨方面則由書記長德田下午四時向片山聲明反對自由、社會兩黨提攜，復由兩方中委廿二人進行協議，共產黨主張即時建立以民主主義為基礎之政府，組閣事不可依議院內勢力之多寡而定，而須以安定人民生活及人民大衆之支持為基礎，政策須以社共兩黨之協定為基礎，而後糾合贊成該協定之民主勢力。山川均等人發起之民主人民同盟，今日亦召開民主陣綫促進懇談會，發表聲明，主張在社共兩黨領導之下樹立民主人民政府。

日社會黨 亦有戰犯

〔改造日報東京七日電〕每日新聞五日著論批評各政黨，首先指摘幣原內閣將各政黨對鳩山之資格問題，眼光欠銳，其原因在於各黨利欲薰心，以至不辨是非。自由黨自鳩山被黜後，已失第一黨地位，稍一不慎，將有冰泮瓦解之虞。進步黨容納幣原，覬覦政權，較自由黨尤無良心。社會黨在此次普選獲第三黨地位，但政局既如此地步，當待該黨出而組閣，惟該黨必須結成鞏固之民主人民陣綫，而澈底與資本主義保守政黨鬥爭。又讀賣新聞六日之社論，對社會黨幹部之誤謬行動，嚴加批評，謂該黨初堅持必須獲得首相一席，而終屈膝於自由黨之前，乃因該黨右派始終不欲結成民主陣綫之故。該黨右派分子，破壞中常委之決議，極力與自由黨進行討價還價，彼等所以與負有戰爭責任之鳩山進行討價還價而不以為恥者，乃因彼等之中，如西尾、平野兩人，實係鳩山之同類。西尾於翼贊選舉公報中，立誓完遂戰爭；平野曾任皇道會遊說部長，皆為戰爭協力。社會黨須先肅清該黨內部之戰爭犯，組成新內閣後，繼續澈底肅清幣原內閣故意遺漏之戰爭犯。

蘇軍退出 伊朗全境

〔聯合社德黑蘭六日電〕此間某高級外交官今夜招待記者稱：據非正式報告，紅軍正在急遽退出阿茲柏常省，今夜似可撤退完畢。英國官員昨夜由大不列士乘飛機抵此，據稱：該處紅軍昨曾舉行臨別檢閱，旋以卡車一百八十輛及戰車二十輛為前導，開出城外而去。記者問宣傳部長費羅士，蘇軍撤盡後是否將向聯合國機構安全理事會提出報告，據答稱：安全理事會如請我人報告，自當照辦，若僅就我人方面而言，則此問題業已解決。費氏又稱，阿茲柏常代表在此與政府談判，進行頗為滿意。惟據外交界方面消息，蘇爾泰納總理仍堅持原來之七點，阿茲柏常代表則在討價還價，要求獲取較優條件。

義南疆界問題
眞理報

〔塔斯社莫斯科六日電〕眞理報今日發表葛魯士陀夫「德里埃斯脫——基烏里亞克雷那之中心」一文稱，意大利——南斯拉夫疆界問題，欲求任何公平合理解決，決不能將德里埃斯脫自基烏里亞克雷那分割，因此舉與忽視該問題一切歷史的經濟的及地理的情形無異。渠稱此一問題，若不慮及兩大主要因素，實無正確解決可能。一、組織基烏里亞克雷那之各區，數百年來，向為斯拉夫人口佔優勢之地，迄今猶然。二、德里埃斯脫向為基烏里亞克雷那之經濟中心。因此於確切解決義南疆界問題時，所存在者非德里埃斯脫與烏里亞克雷那兩個不相關的問題，而係斯拉夫基烏里亞克雷那以德里埃斯脫為其歷史的及經濟的中心的問題。各方報告一致確認此等區域之居民，具有顯著斯拉夫色彩，即在前奧匈區所作之戶口調查亦然。前奧匈區行政當局之檔案中，迄今仍有大批斯拉夫農民集體提出之申訴，反對戶口調查表中註明非斯拉夫國籍，而實則其時彼等非用斯拉夫語不可。基烏里亞克雷那之斯拉夫居民，既佔最大多數，且與本地有悠久關係，則住於此間之義大利少數民族，實代表移民而已，現復泰半集中城內，與農業無絲毫接觸。數百年來，基烏里亞克雷那向與德里埃斯脫相依，後者為沿海斯拉夫人通往亞得里亞海最便捷之出口。將南斯拉夫及其他巴爾幹國家與亞得里亞海岸連接一氣之鐵道，促使德里埃斯脫迅速發展，成為一現代大海港。若干外國報紙對德里埃斯脫與基烏里亞克雷那其他部份分割後，恐將成為陰謀溫床及由國家担心之源，實亦不無理由。此種担心，更因最近的過去，德里埃斯脫被人利用作戰爭而非和平之目的而更有根據。一九一五年義大利會以獲得德里埃斯脫為加入協約國方面的酬報，作為講價條件。自經濟的立場而觀，義大利對多得一港口，似並無極大興趣，因義國所有港口，足敷需要。

蘇地質學家 探測西伯利亞資源

〔塔斯社諾伏西比爾斯克六日電〕本年度西比利亞特組織地質遠征隊七十九隊，以戰時在原料方面所獲之新發現為根據。戰爭期間科學家已尋獲非鐵金屬，煤，錳，銑等礦藏四十七大。預料一九四六年之探測工作，將突飛猛進。此等工作所獲結果，將應用於繪製地質地圖方面，以謀進一步開發西比利亞之自然資源。

蘇駐伊大使 宴蘇爾泰納

〔塔斯社德黑蘭六日電〕據德黑蘭電台廣播，蘇聯駐伊大使沙特乞柯夫昨於此間設宴招待伊朗總理蘇爾泰納。伊朗政府全體人員均赴宴，蘇大使沙特乞柯夫與總理蘇爾泰納曾相互致辭。

克羅地工聯 呼籲工人團結

〔塔斯社貝爾格勒六日電〕據貝爾格勒電台廣播，克羅地職工聯合會機關報格拉斯拉達今日力主德里埃斯脫及「A」區中（在英美行政機關管轄下者）其他區域之工人，團結一致。該報論及基烏里亞克雷那居民為歸併南斯拉夫所作奮鬥之經濟起因時，曾引述義大利霸制該區後，各城經濟衰落之若干例證。

蒂托元帥 下復員令

〔塔斯社貝爾格勒六日電〕各報今日發表最高總司令蒂托元帥將南斯拉夫軍隊部份復員之命令。

誓為巴勒斯坦後盾
埃及整軍待發
阿刺伯人寄希望於蘇聯

〔路透社耶路撒冷七日電〕中東現正在等候英美二國對巴勒斯坦調查報告書作最後決定之際，阿刺伯世界繼有抗議及嚴詞抨擊之言論發表，阿刺伯組織回教徒袍澤會副會長薩達昨在此間告千餘巴勒斯坦阿刺伯人士稱！埃及現已「整軍」待發，以響應巴勒斯坦阿刺伯人需要協助之呼籲，薩氏並謂：破壞巴勒斯坦阿刺伯人之權利乃對各地回教徒及阿刺伯人之一種威脅，巴勒斯坦決不能容其成為第二西班牙，吾人今有敍利亞與埃及之助，決將為正義而奮鬥到底，阿刺伯高級委員會主席休賽尼亦謂：余頃接獲沙地阿刺伯國王之來電，指出該調查報告書實無「正義」可言，并允予種種聲援云。

〔路透社開羅七日電〕埃及總理西特基昨廣播稱，埃及決掙脫其獨立之阻礙，當繼續奮鬥，以爭取其在國際上應有之地位，埃及現處歷史上嚴重之時期，但深信必能獲得其權利。

〔路透社耶路撒冷七日電〕巴勒斯坦阿刺伯高級委員會於星期三召開特別會議，討論英美巴勒斯坦委員會之報告書時，將考慮是否應派代表團前往莫斯科，主席赫西尼曾稱，西方之人已完全將我們出賣與猶太人，我們祇能希望寄託於東方，本人已電告史大林元帥及莫洛托夫，惟尚未得覆電云。

外長會議陷僵局
決定擱起義大利問題
改談巴爾幹各國問題

〔法國新聞社六日巴黎電〕四國外長會議本日午前十一時舉行秘密會議，討論特里雅斯特區隸屬，暨義大利殖民地如何處置兩項問題，各持成見未能打開僵局，乃決定暫不賡續討論，而開始考慮巴爾幹半島各國問題，美國國務卿貝爾納斯一再堅持其所提出之建議，即在義南兩國互相爭執之地區，舉行公民投票，以覘向背，蘇聯外長莫洛托夫亦堅持前議，主張將整個地區包括特里雅斯特區在內，劃歸南斯拉夫，至和約成立時，另以其他土地劃歸義國，以資補償，英美兩國外長於此均表示反對，並宣稱渠等不能接受何項交易辦法，關於義大利殖民地如何處置一項問題，亦未能獲得進展，蘇聯外長莫洛托夫會考慮英國所提，擬將義大利殖民地劃分為兩大獨立邦一項建議，並謂依照英國意見，義大利之勢力仍可在利比亞予以保留。英國外相貝文當即答稱，英國已向當地人民提供諾言，許其不再受義大利之統治，討論至此亦未獲協議，乃開始研究巴爾幹問題，以資轉圜，本日會議係法國外長比杜爾主席，至午後一時五十六分散會，午後舉行外次會議，俾將巴爾幹各項問題製成一清單，提付下次四國外長會議逐一討論，其中羅馬尼亞國問題，聞將列於第一項云。

〔聯合社巴黎七日電〕四國外長會議今日將討論波羅的海諸國和約問題，傳英美兩國代表擬請蘇聯揭開東歐之祕幕。美國務卿貝爾納斯準備要求蘇聯撤除其佔領區內之各種障礙。貝氏根據波茨坦協定及所擬之解除德國軍備之四強互助條約，企圖打消蘇聯之反對，此項條約使四強委員會可在德國各地通行無阻。各外長雖將德國問題列在議程之末，貝爾納斯在討論德國問題之前，或不再提出撤除蘇聯佔領區內障礙問題。惟英、美、法三國代表正在會外互相商討。同時羅馬尼亞，匈牙利，保加利亞代表，現正集合此間擬向外長會議有所申述。四國外長已決定放棄含有爆炸性之義大利問題，至少暫時將不予討論，無異承認其無法打破義南疆界問題之僵局云。

美國內長宣稱
煤礦罷工影響巨大
缺煤情形較戰時更嚴重

〔美國新聞處華盛頓六日電〕內務部長克魯格本日對新聞記者稱：目下美國煤礦工人之罷工，將在今後數月予人以重大之打擊，因此或將有重施煤斤限制之必要。渠指出：自罷工開始以來，運往海外之煤斤，較之原定最低限度之標的，相去遠甚。渠稱：四月份對外運煤之定額為一百六十萬噸，而實際上運出者，僅約百分之五十。本月份罷工若不終止，則五月份運往海外之煤斤，將降至平時之百分之十五，而來年美國缺乏煤斤之情形，將較之戰時任何時期更為惡劣。克氏估計四月份煤斤之生產損失五千三百萬噸，而目下每星期續損失一千三百萬噸。關於外傳政府接收全國煤礦之必要文件，業經草擬就緒一節，克氏拒不加以證實或否認。

眞理報抨擊英記者
謂盧森堡宮非賭場

〔聯合社莫斯科六日電〕眞理報今日抨擊英國新聞記者，對巴黎四國外長會議，喜用賭博字眼，同時蘇聯其他各報對於莫洛托夫外長昨日在會議席上支持南斯拉夫對義大利要求之演說，均在顯著地位予以登載稱：「某特殊方面正圖在四強外長會議之周圍，造成一種不健全的氣氛」。該報並引路透社巴黎電所稱美國務卿貝爾納斯已在會議席上，擲下「王牌」，並引倫敦每日郵報所載，會議席上最有力之王牌已將所有王牌操於貝爾納斯之手」云。眞理報從而加以評論稱：「此輩玩紙牌者應記取盧森堡宮並非賭場，會議任務非在取勝於他人，而為對於健全的長期的和平從事建設工作云」。

西班牙共和政府總理
責英國親法西斯
對英美法宣言表示詫異

〔法國新聞社六日倫敦電〕西班牙共和政府內閣總理基拉爾抵此後，頃向英國下議院發表演說稱，英國拒不與歐洲法西斯餘孽斷絕邦交，此乃英國再度推行不干涉政策之謂，抑知此種政策，在過去曾使世界飽嘗痛苦，英國與其他聯合國既已宣佈佛朗哥非正人君子，竟與之保持邦交，豈非自相矛盾？或謂與佛朗哥政府絕交適足以增強其地位，因之反對外國之干涉內政，亦非確論，余對於祖國人民之情緒知之甚稔，如有一國出而干涉，自必傷及國人之感情，但各聯合國共同出而干涉，則不能同日而語，以言英、美、法三國之共同宣言籲請西班牙愛國志士及民主自由份子起而推翻佛朗哥政府，余對此議甚為詫異，緣所有眞正自由份子，非被捕入獄，即遭殘殺，有人起而響應者，亦必招致殺身之禍，余意唯有由西班牙軍隊發動政變，始能推翻佛朗哥，但觀於百年來之歷史，西國軍隊永不能盼望其為國家恢復眞正的民主政體，余希望右派共和自由黨亦能加入共和政府，使其成為舉國一致之政府，俾在此過渡時期充分履行其職責云。

〔法國新聞社六日倫敦電〕西班牙共和政府總理基拉爾定於十二日自巴黎啓程前往美國，向聯合國安全理事會所組織之西班牙問題小組會員會提出長篇備忘錄，藉以證明佛朗哥政府，威脅世界和平。基拉爾今晚設宴招待各界，到英國議會代表多人，委內瑞拉，危地馬拉，巴拿馬，智利，古巴各國駐英大使。

關於西國問題 各國紛提照會

〔法國新聞社六日紐約電〕關於西班牙佛朗哥政府問題，聯合國機構祕書長賴伊，頃告記者稱，渠已接獲若干國家政府所提照會，但拒不說明係屬何國，所提照會，共有若干件，僅謂，此等國家均係依照西班牙問題小組委員會致五十一聯合國照會所採取之規則行事，以上各國所提照會均視為機密文件，直接提付該小組委員會討論，該委員會定於午後開會，此外關於佛朗哥政府拒絕引渡比利時軸心領袖特格萊爾一事，比國政府已向聯合國機構送達第二照會，經賴伊予以證實，並謂：西班牙共和政府對於此事並未提出任何文件云。

外長會議僵持聲中
傳史杜將會談
英相艾德禮未被提及

〔路透社華盛頓七日電〕外長會議僵持聲中，又傳出杜魯門將與史大林會晤之說，紐約時報外交記者賴斯登謂杜魯門總統意欲另覓途徑，與史大林親自晤談，記者以此說詢諸白宮新聞秘書羅斯，羅斯不欲有所評述，華府關係方面相信此項建議，係由美大使史密斯轉達莫斯科，此次所傳出之史杜會談說，並未提及英首相艾德禮，可見美國有與蘇聯單獨談判之意，貝爾納斯前曾提議訂立四國條約，以防德國之再起侵略，結果為蘇聯所反對，因此美國欲與蘇聯單獨談判之意，乃益堅決。

法新憲法被否決後
政府要員會商忙
政府組織機構不受影響

〔法國新聞社六日華盛頓電〕法國工業生產部次長勒古現在此間公幹，頃於本日向本社記者發表談話稱：法國新憲法昨日由公民投票複決，竟被否決，殊為扼腕，此舉促使人民投票反對憲法者，已使祖國蒙受重大損害。蓋憲法遭受否決之後，法國整個建設問題又將岌岌可危矣。就昨日工業區投票結果而觀，工人階級均投贊成票，倘堪欣慰，此輩自法國解放以來，對於法國經濟之復興出力最多云。

〔法國新聞社六日巴黎電〕顧盎總統自朝至暮，在其官邸忙於接見訪問者，相與研究憲法草案被否決後所引起之局勢，其中有副總理即共產黨領袖多萊士，內務部長德羅克，情報局長台佛，社會黨祕書長梅友，副總理即國民制憲議會議長奧利爾，財政部長斐利浦，公共工程運輸部長莫許。

〔法國新聞社六日巴黎電〕據此間宣布：法國新憲法，前已經公民投票否決後，法國內閣定於本月七日舉行會議，檢討新憲法被否決後所引起之局勢。此間各觀察家指出，政府之處境似甚微妙，蓋政府為社會黨共產黨及人民共和黨聯合組織而成，其中前兩黨投票贊成憲法，後一黨則表反對，唯後一黨係由國民制憲議會中產生之前兩黨所擁有之多數，足以左右新憲法之複決，不謂功虧一簣，竟告失敗，自非意料所及。惟三黨在昨日舉行複決以前，早經商得協定，不問複決結果如何，決不影響政府之組織。目下此項協定似將加以尊重矣云。

法共發表宣言 號召人民團結

〔法國新聞社六日巴黎電〕法國國民制憲會議所通過之憲法草案，經公民投票否決後，共產黨頃發表宣言內稱「當此困難時期，要求法國人民團結一致，法國原應重建國民經濟，並在國際會議中提出其合法要求，但法國人民似已分為兩大集團，此種情形不啻使國家分裂為二，此為法國共產黨所深惡絕痛，本黨茲欲作最大之努力，迅速消除此種現象，為今後計，唯有準備於六月二日舉行普選，依照去年十月間由公民複決所決定之辦法，另行組織國民制憲會議，重行起草憲法草案」。

希臘恐怖 民主份子被殺

〔塔斯社倫敦六日電〕「觀察報」外交特派員稱：英國政府已向美國政府提出備忘錄一件，其中建議希臘公民投票應儘早舉行，而不應在原定之一九四八年，該觀察家並稱：英軍將留駐希臘，直至舉行公民投票之時。「雷諾爾特新聞報」雅典特派員報告稱：希臘政府已決定恢復「安全委員會」，此一組織係在曼泰克薩斯獨裁時代與德軍佔領時代存在者。

雅典職工聯合會已致電世界職工聯合會及倫敦巴黎反紐約職工會報告希臘境內日益嚴重之恐怖活動，以反當局企圖將職工會視為非法之意向。據稱每日有五人至十五人在希臘被殺，大多數係共和黨人或共產黨人。

埃及報紙 攻擊首相

〔塔斯社開羅六日電〕「華特」報今日發表社論稱：由西特基首相代表之少數人物正違反國家之利益行事而使埃及趨於死亡之途。該報宣稱：當西特基要求英軍自埃及撤退之際，渠同時與英國簽訂一航空協定，而妨礙埃及脫出英國束縛。論及蘇丹總督最近發表演說主張蘇丹脫離埃及獨立一事時，該報指出全國對此一演說雖表反對，但西特基及其政府依然保持緘默，並謂：「西特基認為英軍自埃及撤退問題必須與蘇丹問題分別討論，最後西特基及其同僚已準備與英國簽訂商約，而使英國永遠奴役吾人。西特基允許英國人在政府中繼續服務，雖彼等之會同已滿期亦不予注意。英國人早不怕西特基，但怕汝等。同胞乎，切弗容許英國人之奴役」。

眞理報論蘇伊關係

〔塔斯社莫斯科六日電〕「眞理報」今日撰文稱：在第二次世界大戰結束之後，即最普通之人物亦不能懷疑，將來伊朗及其北方強大鄰國之關係，必須建築在新基礎上，完全取消仇視冒險態度，因此種態度對於伊朗本身即最危險。所不幸者，伊朗之統治階級並未能立即瞭解此一簡單之眞理。吾人僅須提出自去年底至今年二月，伊朗政府仍由哈基米領導，而此人在一九一九年担任部長時，乃對蘇維埃高加索，巴庫及蘇維埃裏海一區策動侵略計劃之主腦之一。此等計劃在當時德黑蘭政府致凡爾賽和會之正式備忘錄中，表現出來。根據此等不可爭辯之事實，則蘇軍暫緩若干時日自伊朗撤退之理由，似不難以想像。伊朗反動統治階級之危險陰謀在伊朗人民大衆之廣大階層中引起不安。由衆支持之民主運動開始在伊朗發展，而此一運動在伊朗亞塞爾拜然範圍尤為廣大，促使英美各界早提出干涉伊朗內政之問題。早在一九四五年十二月三國外長於莫斯科舉行會議時，貝文曾提出建議，主張伊朗事務組織一三國委員會，賦予廣泛權力，美國代表對此亦予以支持。蘇聯政府忠於尊重各國獨立之政策，拒絕破壞伊朗主權及國家獨立之建議。蘇聯政府根據大小國家間之民主原則而行事，而小國委員會者則係根據大國控制立小國之精神而行事，此種原則明白表現於彼等對希臘，印度尼西亞，阿刺伯等國家之政策，致使小國及其他地方獨立之主權與獨立備受摧殘。

南京的政治氣候
本報特派記者憬寒

中國政治中樞，劉巳自重慶移至南京。五月之初，各機關首長紛紛飛京，公務員雲集，使此沉寂九年之古城，倍增熱鬧。五月三日，南京明故宮機場及大較場機場，巨型機川流不息，陸續載要人還都，使京中各報記者，不服應接。蔣主席夫婦，吳鼎昌，邵力子，吳國楨及中共代表周恩來，鄧穎超，廖承志等，均於此日到達。而盟邦貴賓胡佛氏及柯克上將等，亦在是日趕到，勞馬歇爾特使往來機場與主席官邸之間，使此間政治空氣加濃。周恩來下機之後，當晚即在梅園新村三十號寓所，招待中外記者。席間，指出鄂中區內戰，已經爆發，此星星之火，可以燎原，使全國陷入內戰動亂的深淵，不可收拾。周氏列舉民國十六年國共分裂往事，謂當時有人在上海嗾使偽裝工人，襲擊工人糾察隊，以為內戰藉口。今在華中區周圍，亦有偽裝土匪出擾，以作進攻先鋒。關於共軍須自長春撤退，渠否認此說為馬歇爾將軍所建議。馬歇爾將軍致力中國國內和平洽商之努力與熱忱，中共同人，皆深表敬佩。本人與馬特使數次洽商，向本不算舊帳，專從實際出發，就現實問題，共商解決問題之途徑。外傳中共反美云云，純為挑撥離間之行為，絕無事實依據。周氏招待記者時，尚開一笑話。按是日有新聞週刊記者費而勃氏，以英語詢周氏，張學詩是否為中共黨員，周即肯定答覆，承認張學詩為黨員。但新聞報記者竟於翌日報誤發為張學良，按盟邦友人，在提及張學良時，慣以（Young Marshall）稱之，而稱呼張學詩時，則為音譯。此點為稍有新聞常識者所熟知，初不料竟演成笑話也。周氏曾於四日晚派員特函前往更正，并笑謂記者曰：若張學良亦為中共黨員，則恐無人再以父子相待為理由，解釋其迄未釋放矣。

五四全日，馬歇爾特使曾先後與周恩來及徐永昌將軍洽商。馬氏對鄂中區軍事衝突，至為焦灼，當晚決定急電北平軍事調處執行總部，與周恩來，徐永昌將軍飛赴漢口，一同出發赴宣化店制止內戰。五五還都之長，周徐同機西飛，故目前軍事三人小組之會談，必待彼等制止鄂中內戰稍有眉目後，始能開始進行。

國大代表雲集首都者，現近三百餘人。彼等連日在中軍校禮堂舉行籌備會，大聲疾呼須提早開會。激昂派如孔庚等，竟在會上，提出懇請政府從速制裁非法政權之主張，聲勢洶洶，頗堪玩味。但據國大籌備委員會主任委員邵力子談，國大勢必將延期至今秋召開。邵氏并定於今日下午三時半，招待國大代表，解釋國大延期之原因。

各黨派代表，均將於日內到達。市府已為青年黨民主同盟代表覓定寓所。但各地內戰空氣濃濃，但協商之門，迄未全閉。馬歇爾特使雖對記者守口如瓶，對時局既不抱樂觀，亦不抱悲觀，但渠『不願再見失敗』之信心，仍極強烈。正以焦灼情緒，期待周徐兩氏之早日返京，繼鄂中軍事衝突之停止，而續商和平團結之道。

龍虎老牌

人丹

保健救急
常備良藥

上海中法藥房中華製藥公司出品
各埠中西藥房及各大洋貨雜貨號均售

高貴名煙
三貓牌
好

元華烟公司出品

美人在華刑案第一件 傷害黑人案今開審

（本報訊）美商船水手斯不魯斯宛達傷害黑人水手致死案，係美人在華第一件刑事案，定今日下午開審，指定桂中樞律師為辯護人，聞將由孟庭柯庭長親自審理，魏覺徵紀錄云。

陳納德「壯志未酬」昨突悄然返美

以飛虎英雄著名於世之陳納德將軍，自前月來華，至今已兩月有餘，渠來華目的，志在重做一番事業，惜以籌謀未成，各方受阻，兩月以來，雖計劃甚多，但未能如願實行，年已五十之陳將軍，對此頗感消極沮喪，已於昨晨悄然離滬，逕返美京，臨行前曾接見中央社記者，對於離華原因堅不發表，問其是否再行來華，亦未置答，各方對於陳將軍之突然離去，無不表示詫異與惋惜，按陳氏最後來華，原擬再度召其飛虎隊員，重整旗鼓，組織航空運輸隊，但壯志未成，今又以歸去聞，陳氏已於去年退役，仍保留美軍少將官階。（中央社）

李澤案 昨未宣判
淪陷區無漢奸 大律師的辯護

（本報訊）漢奸李澤案於上月卅日辯護終結時，由審判長劉毓桂當庭宣佈該案於本月七日下午二時半宣判。但於昨日高等法院審奸牌上，並無李澤案宣判字樣，且無任何表示，或許陳霆銳章士釗兩大律師在上月卅日辯護時，特別強調淪陷區無漢奸，否則領市民證者均為漢奸而引起司法界之慎重考慮，李澤或可趁此搜集更多新穎之「協助地下工作」以及「鐵的證件」，「鐵的事實」等材料，重行偵查，緩期宣判。

美軍明日審訊 日戰犯牧澤良夫

美軍戰犯審判委會，定於明（九日）晨九時，在提籃橋軍事法庭，審判戰犯日陸軍少校牧澤良夫，彼被控一九四四年十月，在台灣虐待美海軍少將魏理斯克之罪，魏少尉本人已奉美軍令自美來華作證，明日審牧澤時，渠將親自出庭指證，牧澤曾以各種酷刑加諸魏理斯克少尉，並將之判刑，原告辯論官為福拉亞中尉，主審官為巴利中校。（中央社）

華商電氣公司 失業工人交涉復工

本市華商電氣公司失業工人尚有三百餘人，無法復工，而一區水電工會屢向公司交涉，終限於經濟，一時難以收容失業工人。昨日該工會又派員向公司交涉，一方面並組織復工委員會，向公司建議，現存路軌約有二千五百公尺，可先首先敷設南站老廠起至小北門段之單軌，並同時將楊樹浦所存之電車三十輛即日運廠修理，期與鐵軌同時完工，而可行駛。至工資問題，以最低生活津貼發給，俾使失業工友有工可做，而公司則以少代價獲優良之建設。據悉，該公司當局業已接受，並定星期五答復云。（大公社）

兒童健康檢查
女青年會主辦

女青年會為使社會及會員注重兒童健康起見，特定於本月份舉行兒童健康檢查，聘請郭迪，金尚約，章德馨等諸兒科專家醫師担任檢查。茲定於五月一日至十五日為報名日期，五月廿日以後開始檢查，結束時對於特殊健康之兒童，給予獎品，以示鼓勵。對於健康有問題之兒童，則予以指導，或輔以醫藥之協助。凡年齡在十足歲以下之兒童，家長均可代為前往威海衛路六三八號該會或大西路六十六號托兒所內報名，報名費僅收五百元云。

農林部上海魚市場 舉辦漁業貸款

上海魚市場，自復員以來，業務整頓，不遺餘力，近為發展漁業，增加生產起見，迭商中國農民銀行，撥款二萬萬元，專為漁貸之用，茲已商得該行總管理處同意，自即日起舉辦貸款，手續極為簡便，利息祇按月四分，凡備有漁船從事撈捕收購側養或加工製造之漁民魚商均可向該場申請貸借，嘉惠漁民良非淺鮮云。

郵局發展匯兌業務 普遍減低匯費

本市上海郵政管理局及其各支局，秉承郵政儲金匯業局發展匯兌業務之意旨，特將寄往各郵區匯款之匯費，普遍減低。茲悉本市寄往沿京滬綫各重要城市之特類匯兌局，如蘇州無錫鎮江等處，僅收匯費千分之三，其他普通匯兌局，亦均減低三分。浙江郵區鄞縣紹興等局僅收千分之十二，又寄往西南各省如江西貴州安徽郵區最高匯費，亦僅每元五分云。

出版界消息

生活書店出版及總售之「新中國憲法研究」「憲法草案研究」「中國憲政論」「走向民主」「蘇聯的民主」「比較憲法」數書，可供研究憲法問題者之參考。

沈志遠主編之「理論與現實」月刊，現決定恢復出版，暫定兩月一期，復刊號約五月十日問世，由生活書店總經售。

中國學生導報社在上海成立分社，發行滬版。創刊號已於「五四」出刊，聞該報在本埠擬交生活書店、華夏書店、作家書屋、開明書店經售，每份售價一百元。

「人人周刊」三卷三期業已出版，內容有敏之的「團結得更緊密些吧！」顧憶君談金融企業家對職工運動態度，柳青的五金工業危機等並有職工生活通訊，文藝，生活漫談，書報介紹等十數篇，每冊三百元，各報攤均有銷售。

蘇聯無線電節 本市蘇聯呼聲廣播電台昨舉行招待會

（本報訊）昨日為蘇聯無綫電節，本市蘇聯塔斯社所屬之蘇聯呼聲廣播電台舉行招待會，賓主盡歡而散。（按蘇聯無綫電節係紀念波波夫所發明之世界上第一架收音機而設，該收音機於一八九五年五月七日初次展覽。）

卡薩赫共和國的教育

賽伯耶夫講述　賽曼赤克紀錄

卡薩赫民族具有悠久的歷史，但是他們一直到十月革命以後才成為一個獨立的國家。自此以後，卡薩赫共和邦就繼續的發展它的民族文化。

誠為我們所知道的，在以前，一部份的卡薩赫人民都渡着游牧生活或是半游牧生活。祇有一萬五千卡薩赫兒童上學校，而且他們都是富家子弟。根據官方數字，祇有百份之二．六的民衆是智識份子。

到一九二一年，卡薩克學齡兒童百份之二十七都上學攻讀。人民在獲得攻讀之後，就很熱誠的研究科學以及各部門的學術。

到一九二六年，卡薩克已有小學三千八百所，可以容納兒童二〇九．〇〇〇人。此外，還有三萬一千學童在中學攻讀。

但是，為了進一步擴展學校網，並且普遍強迫教育，必須首先解決兩項問題：（一）設立新學校並備就充分數學人員；（二）建築所需要的新校舍。這兩問題，都被視為含有極重要國家性的大事，已得獲解決。在共和邦各地，成立教師訓練學校多處，在亞爾瑪——亞塔並開有師範學校一所。在一九二六和一九二七年，這些教育機構曾訓就卡薩克教師一．五四六名。

這一來，教師人數就增加九倍，共約三萬七千人，同時，二萬五千位青年男女，復在十五所師範學校內受訓。

至於建築校舍問題，也順利解決了。在最初十五年中，容納二四八．〇〇〇學童的學校五百所在卡薩克斯坦建造起來。我們加强訓練教師和添建校舍之後，就在一九三〇年實施普遍強迫教育。在那一年，五十萬兒童就讀於卡薩克學校。

戰爭時期中，卡薩克學校的增添以及文化的進步，都沒有受到影響，教育經費不特沒有減少，而且大有增加。

在一九四四年，教育經費達五千九百萬盧布。上述工作造成卡薩克人民教育的普遍發展。目前卡薩赫斯坦一共有七千七百三十五所學校，同時學生人數七十五萬人。同時學校網的發展與擴大，已成為卡薩赫蘇維埃社會主義共和國文化進步的堅強基礎。

時代雜誌啟事

逕啟者：本刊第一五六期勝利紀念號本擬提前於五月九日（星期四）出版，茲因編印不及仍於五月十一日（星期六）出版，諸希讀者注意為荷。

本報啟事

明日（五月九日）為蘇聯勝利節本報出一大張，敬乞讀者注意。

來件
國立英士大學醫學院全體學生謹向全國各界緊急呼籲書

全國各行營參政會各省政府各報館各機關各級學校各界人士公鑒：國立英士大學醫學院成立於民國二十八年秋，生等先後志願考入本院肄業，（院設醫藥二系），去歲七月間突奉教部已麻高二九六〇號電令英大醫學院結束，暨所附設之財政、會計、行政三專修科停止招生，醫學院院產併移浙江省立醫藥專科學校，學生可轉入國立中正醫學院，或浙江省立醫專，奉令之餘，羣情駭異，即應有下列二點實際困難，曾報由校方轉電教部請求解決：（一）中正醫學院遠在福建長汀，當時交通困難，生等大部來自戰區，單以川資一項，已非一般同學所能負担，况該院無藥學系，致藥學系同學已無法遵令前往。（二）浙江省立醫藥專校，現為招收初中畢業投考之六年制專科（僅有高中畢業投考之四年制兩班），一切教程設施，與醫學院均各迥異，醫學院學生中途轉入，似屬失當，生等所以初未讀醫專，而進醫學院者，蓋欲對醫藥作更進之探求，今令轉歸醫專，實與初志違背。上述二點，生等曾屢再呈文申述，先後郵電百餘起，前浙省黨部主席及省黨部羅主委，亦均電部解釋生等困難，奈終石沉大海，消息杳然。

迨十月間，全國各大學均已開課，惟生等不能照常就學，徬徨無由，曾有一部份同學勉力前往中正醫學院，不料該院藉口生等所修學程稍有先後出入，及外國語之不同，百般阻難，視部令如廢文，致前往同學售衣典物，籌設川費，幾全部被迫返浙，狼狽情形已不言而喻，生等驟於前往中正醫學院既有上述之困難，遂遵部令赴醫專報到，幸醫專當局亦知醫學院與專科實難合併，為免生等遭受一失學計，一面暫設特班收容，所有設施教程以及授課教授一切均照英大醫學院辦理，（按醫專校長王佶先生，即創辦英大醫學院時首任院長）一面將困難情形呈報教部，請予合理解決，迄今為時將近一載，而消息靜寂如故，教部，似已置生等於不顧矣！且醫藥兩系高年級同學，瞬屆畢業，應有之大學學籍仍未確定，未知此「業」特何以「畢」？同時本院同學大都來自戰區，原享有公費貸金待遇，但自三十五年一月份起，分文無着，際此米珠薪桂之今日，何以為生？生等思之再三，誠恐郵電有誤，呈文未能到達教部，遂於三月十一日將經過始末，在滬版大公報刊登顯著啟事，向教部作緊急呼籲，亦迄無回示。竊思以醫專設特班代辦醫學院，為臨時之權變，原無不可，苟長此醫專附設醫學院，固與法理不合，抑與國家制定之教育制度亦根本背馳。最近教部對於收復區之大學尚有合理處置辦法，學生得轉入國立各大學繼續造就，而生等均係受偉大領袖蔣主席重視醫藥教育之感召，抗戰期中飽嘗顛沛流離之苦，輾轉隨校遷移，在敵機炸彈下掙扎，對學習始終未敢少懈，蓋恐有負國家之殷望也，今抗戰勝利，國家漸臻富強，生等反無正確之依歸與大學學籍，求學殊難安心，公費貸金不能領得，生活絕難維持，在此種困難威脅下，遑百般掙扎，不幸被迫輟學者已有多人，抗戰勝利後，建國時期百廢待舉，而我國技術人才之缺乏亦無可諱言，誠如救濟總署中國分署衛生部長美人沙野氏所言，中國醫藥人才尤感缺乏，幾使衛生救濟工作不易展開，非大批訓練不可。教部朱部長最近在參政會議席上，亦明白表示今後應注重農工醫教育，生等既習醫藥，反致學籍公貸俱無着落，衷心積悃實難緘默。

復次前同時部奉令停止招生之英大附設三專修科，今仍准繼續招生，而切於實際需要之英大醫學院猶在停辦中，使生等獨受如此厄運，誠有厚彼薄此之感，抑係醫學教育不重要耶？更見本年一月三日浙江醫專所奉教部亥儉六六三七三電令「英大醫學院學生轉入該校共若干已否上課迅電復」據此可見教部對生等已有相當隔閡，且於今物價高昂公務員困難枵腹從公，而學生亦難餓肚向學，爰於四月廿七日全部被迫停課，並將經過情形向全國各界賢達陳訴，伏乞予以有力援救，迅將下列二項困難妥予解決。

（一）迅速確定生等應有之大學學籍，俾得安心續學。

（二）火速實撥全部公費貸金（自一月份起）以維持最低限度生活。

如此，則民族幸甚！國家幸甚！

國立英士大學醫學院全體學生謹啟

歸家與離家（上）

林詩

列車愉快地高呼一聲，離開了那停靠的最後一個大站，論此可以一路無阻，丟開那些淸冷冷的小驛，直撲那繁萃的大都市了。

車廂裏的人們也跟着輕鬆地噓了口氣，迎着那由窗口送進來的風，像是覺得徒刑有了限期。

原來車過前面一個大站W城時，就已是暮色依稀的；再經過一個多鐘點到這S城，就早已黑幕四垂，連遙遠的天地相接的邊緣都難以分辨。坐在車廂裏，車窗外只像是一條永遠衝不出去的黑弄堂，什麼都看不見，祇有滿車的人影映在玻窗上，使人恍惚地感到隔壁還有一個擁擠充塞的狹小世界。

其實車輛外的原野却是無涯的廣闊，幾十節車蜿蜒在牠中間只是一條微小的蚯蚓；然而在車廂裏却給人們擠塞得幾乎要破裂了，尤其是當經過了前一站的W城，和停靠過S城的一站以後，更被一些激遊了這「山明水秀」之區後歸來的旅客們塞得透不轉氣來。從門，從窗口，從廁所倉惶地跳進人來的混亂算是過去了，剩下的祇是怎樣馬馬虎虎維持到終點這件事。從頭到尾，整個走道上都站滿了人，那些來自較遠的，早前上車的，負販的人們，都早就機伶地佔了綵絨的座位，，翹起一隻赤脚，安適地仰而睡；苦的是一些遊山看水歸來客人，埋怨着不但買的頭等票乘了二等車，還恐怕要直僵僵挺站在人叢中，一直到終點。

女客們緊蹙了尖眉，噘起嘴，滿臉怒惱地把眼瞪着那些有座位的人，好像在責備他們不懂禮貌，將位置讓給她們；嘴裏在咕嚕：「格種白相，以後請我來也不高興！」，可是也終於祇得靦顏地擠到淸潔們，擁着身子斜倚着車門把手。男客們也鐵靑了臉，揮着汗，搖搖擺擺的擠在人羣中，口沫橫飛的咒罵着鐵路當局，交通部，甚至推而廣之的罵到中國人做不出什麼好事情來。

幸而車子漸行漸快了，習習的夜風由窗口飛進來給人們有安神作用。沉滯的空氣流動了，人也淸快了，汗止了，心也平和下來，尤其是各自心裏暗暗盤算了一下：還只不過一句把鐘的路程，有限的苦難與時間，寬弛的心底裏便生長出忍耐來了。於是大家相對笑了笑，大量地表示了一下自己的委屈求全，便也夾緊了腿，一手拒撑着行李架，一手打開烟盒，巧妙而悠然地點上一枝烟。

「你好嗎？」男的關心女的。

斜乜了一下別的有位置的人，皺一下眉，可又搖搖頭，掩了嘴不置可否的細笑了。

「你呢？」又問到別的同伴。

「馬馬虎虎！」

「就是腿有點酸。」另一個說。

「不該多爬那麼多的山！」又有一個插嘴了。

「誰知道要乘這倒霉的車！」女的怨氣未盡似的。

「早知道買什麼頭等票，三等不也是一樣？」

「誰知道買三等的不一樣的在這裏坐二等！」「坐」字唸得特別的重，眼光閃過了那邊一個赤脚佔座位打瞌睡的。

「不，要一個多鐘點！」

「馬馬虎虎了，個把個鐘點。」

「啊喲！要這許多時候？怎麼這樣慢？快些吧！」

「現在什麼東西都是老爺，（不靈的意思）心急不來。」

「不過假如一直是這樣，那還算好。」

吸烟的一個幽默地，微笑着說。人們全都把四肢安置了一個適當處所，各人所佔的地區也漸趨合理化，並且似乎鬆動些了。他說着，一面做了個身段，試着蹲一蹲身，以示他所佔的地位滿意。

「快些到吧！」女的說，打了個呵欠，似乎對男的樂天態度不感興趣。

於是一陣疎懶的氣氛被他們引散開來，大家都覺不大有興說話；車身又擺動着像搖籃似的，那有節奏地聲音却更催得別人眼皮上掛了沉重。

「快些到吧！」那一隻隻半閤的眼光中，都像露着這樣的希望。

車輛却只滿有成竹地在前走着：

切格，切格，切格，切格，切格……

被顛簸着的人們的頭顱，成了一種漫畫的譜圖：左左，右右，左左，右右……

窗口外更是一黑如墨；車廂裏的燈光也是給烟霧包圍得成了昏黃地。

整車的人默然，無聊地忍住氣，只等一聲「到了！」

可就只有幾個特殊的人物在活動着。——從前節車廂那邊，他慢慢地移過來了：

「阿要熱雞蛋？——阿要滾燙格熱雞蛋！」

十五六歲年紀，藍短衫袴，破嗓子，滿頭大汗，可却掛着笑臉，來了一隻大旅行袋，鼓鼓的，一面擠，一面叫賣，一面道歉着一步一步地移過來了：

「阿要熱雞蛋！對不起；請讓一讓！阿要滾燙格熱雞蛋！謝謝儂，請儂讓一讓好哦？……」

才進了車廂便被人吆喝地罵了：

「觸那，讚點啥！」

「對不起，請讓我走一走……」

堆滿了笑顏，舉起手，做個行禮姿勢，一面保護地留心了手中的包，小心地從人家腿胯跨過了。

「阿要熱雞蛋，雞蛋要哦？」

他高呼一聲，接着又探頭探腦地在別人面前低問一句。

「哇啦，哇啦，吵點啥？」人家睜開眼大發雷霆了。

「是是，」他陪笑着說；一面果然應低了嗓音加一句向那人說：

「熱雞蛋阿要吃兩隻哦？熱雞蛋？」

「去！」

「好好！」他應着，換隻手挽了包，抬頭高叫一句：

「阿要吃到熱雞蛋，滾熱的雞蛋！」

「幾鈿一隻？」有人問了。

「三百洋鈿四隻，——阿要剝幾隻？」

「價鈿介大。」

「先生，勿大的，四隻只買三百塊。上海只賣六十塊一隻！」

「我格蛋大，先生，你看看！」

「我要看！」

「嘸末關係格呀，——」停下來一手去探袋了，傍邊的一個却不防屁股一拍，鼠叫着：

「那能來？你走不走？」

他幾乎要連人蹶翻了，慌忙舉住了一個椅背，連連道歉了說：

「對不起，對不起，爺叔，請讓我走一走！」慌忙地閃過來，摸出隻雞蛋，向那人說：「先生，你看看，一點點也勿小！」

「勿要，勿要，勿要，勿要……」

「先生，天地良心呀，三百塊四隻！」

「勿要呀！」那一個却不知怎的瞪圓了眼，怒惱起來了。

「嘸末關係格。」他重又藏起了蛋，迴轉身，叫：

「阿要熱雞蛋？阿要吃到滾燙格熱雞蛋？……」

「對不起，爺叔，請讓一讓！謝謝儂，我走一走好哦？……」

一路上有人買，有人罵，有人推，有人擠，但他仍叫着，謝着，道歉着，汗流滿面地逐漸走過來了。沉默的車廂也被他這一場騷動擾得淸醒些了；那挺立在中間的吸烟的，也就因他破除了細微旅途上的寂寞。

賣雞蛋的擠到他的面前了，照例說：

「謝謝儂，先生，請讓我走一走好哦？」

關於秦檜

辛未艾

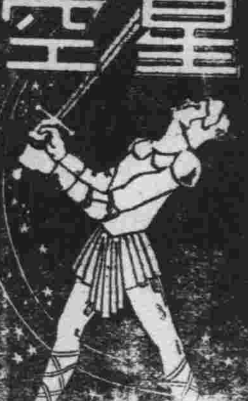

陳公博於被判刑後，『大公報』社評中曾發過一通『大公之論』，論中並徵引檢察官對陳公博的起訴書，引說是其中有這樣的一段話：『昔秦檜主和，猶能保全南宋之獨立；石敬瑭父事契丹，亦僅賂以燕雲十六州之地，並未失其自主之權。獨被告與汪逆兆銘等，組織傀儡政府，在敵人鐵蹄之下，唯命是聽，予取予求，此與張邦昌劉豫之受金人冊封而為楚帝齊帝者，何以異？對內則灰類將士敵愾之心，對外則助長敵人侵略之燄，流毒所至，足亡國滅種，陷我民族於萬劫不復之地，雖一死不足以蔽其辜。』

秦檜的私通金人的奸細，做金人用十二道金牌召還岳飛，原是連婦孺都覺得切齒痛恨的；至於石敬瑭『父事契丹』的故事，雖然沒有『精忠傳』一樣得力的『演義』，把它傳播開來，使得『家喻戶曉』，但據歷來史家的評判，對他也都只有鍼貶，沒有崇揚。然而現在我們的老爺却說：秦檜雖然『主和，』『猶能保全南宋之獨立；』石敬瑭雖然『父事契丹』，亦『並未失其自主之權』，口氣之中，似乎對於他們，非但沒有指責和鍼貶之意，反而只有寬和崇揚了。這種反乎常情的寬容和崇揚是令人都會兩眼翻白，不知其所以然的。然而仔細檢討一下秦檜和張邦昌們的業績，這種寬容和崇揚實在不算過分。

據『大公報』的結論，張邦昌與劉豫，都是在國家傾危之際，由異族牽引，組織傀儡政權，以助敵人的侵略，都是標準漢奸，但秦檜們却高明得多了，他們深知『似戰似和，又戰又和，不降不守，亦降亦守』，這種半推半就的訣竅，明白在彼此勢均力敵的時候，只能兩邊都沾一點，不能彰明較着的傾向於那一方。所以雖然也跟張邦昌劉豫一樣——心向金闕，而身却仍舊在宋；表面上還是替宋室赤心謀國，一切丟媚眼賣身賣肉的把戲，只在暗地裏進行。這樣宋室不亡，固然樂得在這邊逍遙終老；萬一亡了，也可以馬上投靠過去。張邦昌和劉豫就沒有這遠大的目光，所以結果只落得個做定『標準漢奸』而讓秦檜漏了網。

在抗戰初期，汪精衛和陳公博一流巨公，似乎也很有秦檜的遺風：表面上高唱焦土抗戰；暗地裏却在跟日本人鬼混。可惜他們的性子太急，不肯長綫放遠鷂，秦檜的作風只學得一半，就來不及逃出大後方，發起豔電來了。弄到現在，使得希望他們做『猶能保全南宋獨立』的秦檜的人，也只好揮淚斬一下馬謖，而說『一死不足以蔽其辜』了。

黨旗及其他

萬侯剛潮

我們從小，看見國旗得立正，看見黨旗也得立正，唱國歌，我們沒有黨歌，只有童子軍歌：「我們，我們，我們是三民主義的少年軍：……」當然，那是「中華民國」「生長」在一定的黨國裏的一些現象，一些也不足為奇，現在政府已答應了各民主黨派在政治上地位平等。那麼！我們是應該把各黨的旗和國旗並列；還是把黨旗取消不掛呢？如果把各黨的旗幟一起掛在一起，你想！那成個什麼樣兒？還有那些無黨無派的人怎麼辦呢？所以在已經由「黨國」進成「民國」的今天，開宗明義第一件，就是該取消向黨旗敬禮及以黨國旗並列的陋規。

我們知道：世界各國，都有他自由的國歌，而中國呢？可憐得很，到現在成立了三十五個年頭，却祇看到一張滿紙「黨國」以黨歌代國歌的「暫」……「暫」要暫到何時呢？而且要叫無黨無派人士、共產黨員、民主同盟會員……等等唱着「三民主義，吾黨所宗」，似乎學得是一件笑話。

中國童子軍，就應該純粹屬於中國的，而不應該屬於那一黨那一派，信從三民主義也未嘗不可，信從馬克思主義也未嘗不可，為什麼要一批批的青年，以「……我們都是三民主義的少年軍……」來作自己的軍歌呢？為什麼呢？為什麼呢？這可咀咒的黨化教育，再不容許在今日存在了！

時至今日，所謂「國大預備會」，還在喊唱「黨」歌，向「黨」國旗行禮。（五月二日文匯報）說得上國民大會的代表，當然該是國民的代表，而不是國民黨的代表，那末，為什麼還要唱國民黨的黨歌？向國民黨的黨旗行禮？為什麼司儀要說：「向黨國國旗行禮」？這不是國民黨自以為高於國民的明證？我們要抗議——抗議這一切倒行逆施，違反人民，企圖控制國家的行為。

人權在那裏

村野

人權在那裏？
人權在那裏！
拳打腳踢弗希奇，
鐵棍石子到處飛。

人權在那裏？
人權在那裏！
隨便抓人弗希奇，
私刑拷打關禁閉。

人權在那裏？
人權在那裏！
扣眼割鼻弗希奇，
分屍活埋沉河底。

人權在那裏？
人權在那裏！
法院尊嚴太自欺，
翻不過蓋世太保手心底。

小啟

（一）星空四月份下半月稿費已結出，請至會計科領取。（二）明日為蘇聯勝利節，本報除原有之副刊外，增刊星空一期。

蘇聯影片 今日開映

蘇聯俱樂部 國聯路八〇一號　5•30 8•00　足球大王

上海　2•30 5•30 8•30　銀星淚

百老匯　2•30 5•30 8•30　217號女郎

世界知識　第十三卷　第九期　今日出版！

瞭望台：東北——時局的關鍵——從重慶到南京——跳板上的馬歇爾——安理會中的伊朗案——可恥的「不干涉——巴黎四長會議——混沌的日本政局……賓符

從歐局看世界……金仲華
歐洲地圖的重畫……蘇儒譯
論西班牙問題……宦鄉譯
從佛朗哥手中解放西班牙……方彤譯
蘇聯新五年計劃的意義……非昔
時事地圖……朱育蓮繪
阿根廷——法西斯的細菌……溫宋
庇隆——南美洲的希特拉……張犂譯
伊朗問題的眞相……張泉譯
新法國素描……柳無垢譯
世界大事日表……編輯室

定價：每冊六百元　歡迎直接訂閱　外埠批銷
地址：中正東路二六〇號一〇一六室　定戶先付六千元按八折計算　電話：一二一六二轉
外埠批銷詳章函索即寄

徵求三輪車夫
茲需三輪車夫一名，有願就者，上午十時至十二時到威海衛路一號寶康煤號面洽。

XRVN 蘇聯呼聲
週率 1470kc　波長 204公尺
四川路620號　電話19344
五月五日至五月十一日

9,00 歌曲唱片　12,30 滬語新聞
10,00 京戲唱片　1,00 北平語新聞
10,45 大鼓唱片　1,30 京戲唱片
11,30 滬語新聞　2,00 5,00 休息
12.00 歌曲唱片　5,00 兒童節目
5,30 評話西廂
6,00 星期一、三、五俄文講座
星期二、四、六、日歌曲唱片
6,30 俄羅斯及歐洲古典音樂
7,15 每日：時代日報評論
7,45 北平語新聞（每日）
8,00 星期日、小提琴短曲演奏會
星期一、蘇聯社會生活介紹：蘇聯復興時期的經濟
星期二、中國文藝節目：介紹青苗的小說『黎眉小姐（上）』
星期三、黎眉小姐（下）
星期四、慶祝對德戰爭勝利一周年
星期五、蘇聯文學節目：達應基小說『微笑』
星期六、梭羅古勃小說『在獄中』
8,45 星期日，一，聽衆點唱星期二、五，國樂（衛仲樂），星期三、俄羅斯及歐洲音樂介紹，星期四、六聽衆點唱
9,00 俄斯科學新聞
9,30 北平語新聞　9,45 歌曲唱片

本社出版蘇聯衛國戰爭文藝集

小說

葛洛斯曼	人民不死	700
戈爾巴朵夫	不屈的人們	700
畢爾文采夫	試煉	800
梭羅維約夫	伊萬．尼古林——俄羅斯水兵	500
卡達耶夫	妻	650
葉密良諾娃	外科醫生	650
謝芙琳娜等	烽火中的蘇聯婦女	700
梭波列夫	海魂	450
鐵霍諾夫	蘇維埃人羣像	450
A．托爾斯泰	伊凡．蘇達廖夫的故事	450

劇本

李翁諾夫	侵略	500
柯爾納楚克	前綫	500
柯爾納楚克	赴蘇使命	500
西蒙諾夫	俄羅斯人	500

詩

鐵霍諾夫等	蘇聯衛國戰爭詩選	800

論著

A．托爾斯泰等	蘇聯文學之路	650
巴夫連柯等	俄羅斯人民的英雄史蹟	450

本社發行部地址：上海斜橋弄六十號，電話：三七五一一

俄羅斯土地從那裏來的
A．托爾斯泰著　金人譯

這是在蘇聯人民進行衛國戰爭時期所出現的一篇有分量的歷史著作。作者是一位作家，同時又是一位歷史家 [illegible] 此文材料的豐富和準確，可作為研究俄羅斯歷史與地理的重要參考。定價四百五十元。斜橋弄六十號本社發行部總經售